

ÖSTERREICHISCHE
SCHILDDRÜSENGESellschaft
AUSTRIAN THYROID ASSOCIATION



HAUPTPROGRAMM

SCHILDDRÜSEN-DIALOG 2018

Seefeld, Tirol – Olympia Sport- und Kongresszentrum
15. - 17. März 2018

www.osdg.at
www.schilddruesengesellschaft.at



Caprelisa™ vandetanib

BEI MEDULLÄREM SCHILDDRÜSENKARZINOM (MTC)

Behandlung von aggressivem und symptomatischem medullärem Schilddrüsenkarzinom (MTC) bei Patienten mit nicht resektabler, lokal fortgeschrittener oder metastasierter Erkrankung.

GZAT.CAPR.17.09.0177

INHALT

GRUSSWORTE	4
KONTAKT	5
ALLGEMEINE INFORMATIONEN	6
SO KOMMEN SIE NACH SEEFELD ...	12
WISSENSCHAFTLICHES PROGRAMM	14
Donnerstag, 15. März 2018	14
Freitag, 16. März 2018	17
Samstag, 17. März 2018	20
REFERENTENINDEX	23
AUSSTELLER UND SPONSOREN	26

GRUSSWORTE

Liebe Kolleginnen und Kollegen,
sehr geehrte Tagungsteilnehmerinnen und Tagungsteilnehmer!

Im Namen der Österreichischen Schilddrüsengesellschaft heißen wir Sie zu einem weiteren, dem dritten, „ÖSTERREICHISCHEN SCHILDDRÜSENDIALOG SEEFELD“ vom 15.-17. März 2018 herzlich willkommen.

Wir tagen 2018 wieder im Olympia Sport- und Kongresszentrum Seefeld.

Der ÖSTERREICHISCHE SCHILDDRÜSENDIALOG SEEFELD hat inzwischen einen festen Platz im Veranstaltungskalender gefunden. Themenschwerpunkt ist natürlich wiederum die Schilddrüse. Wir legen großen Wert auf den interdisziplinären Austausch zwischen allen an der Schilddrüse interessierten Kolleginnen und Kollegen, ein Konzept, das bisher immer als sehr positiv empfunden wurde.

Wir haben versucht, wieder ein interessantes Programm für Sie zusammenzustellen.

Es ist nach den Vorträgen reichlich Zeit für Fragen vorgesehen. Wir ersuchen Sie alle um eine rege Diskussion, damit unsere 5. Jahrestagung wieder zu einem echten „Schilddrüsendialog“ wird.

Das Organisationsteam freut sich, Sie in Seefeld begrüßen zu dürfen und wünscht Ihnen einen schönen Aufenthalt und einen fruchtbringenden Erfahrungsaustausch.

Wolfgang Buchinger (Gleisdorf)
Franz Prasch (Mödling)
Rupert Prommegger (Innsbruck)
Georg Zettinig (Wien)
Wolfgang Zechmann (Birgitz)

KONTAKT

TRÄGER DES WISSENSCHAFTLICHEN PROGRAMMS
Österreichische Schilddrüsengesellschaft (OSDG)
ZVR: 262070721

Geschäftsstelle:
Österreichische Schilddrüsengesellschaft
DI Helena Weiss
Hermannngasse 18/1/4, 1070 Wien
E: osdg@studio12.co.at

TAGUNGSORT
Olympia Sport- und Kongresszentrum Seefeld Tirol GmbH
Klosterstraße 600, 6100 Seefeld in Tirol
T: +43 (0)5212 3220 F: +43 (0)5212 3228
E: info@seefeld-sports.at, I: www.seefeld-sports.at

KONGRESSORGANISATION
PCO Tyrol Congress
Congress und Messe Innsbruck GmbH
Rennweg 3, 6020 Innsbruck
T: +43 (0)512 575600, F: +43 (0)512 575607
E: osdg@cmi.at, I: www.cmi.at

AUSSTELLUNGSORGANISATION & SPONSORING
S12! Studio 12 gmbh
Kaiser Josef Straße 9, 6020 Innsbruck
T: +43 (0)660 323 3727, F: +43 (0)1 890 3474 25
E: whe@studio12.co.at, I: www.studio12.co.at

GRAFIK UND GESTALTUNG
carpmedia GbR
Werbekommunikation & Design

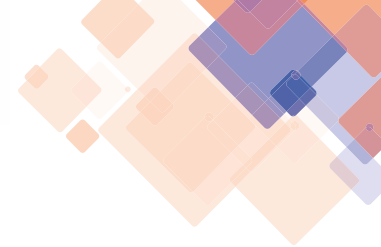

WWW.OSDG.AT
WWW.SCHILDDRUESENGESELLSCHAFT.AT

ALLGEMEINE INFORMATIONEN

KONGRESSUNTERLAGEN

Sie erhalten Ihre gesamten Kongressunterlagen gemeinsam mit Ihrem Namensschild vor Ort an der Registrierung im Olympia Sport- und Kongresszentrum.

Ihr Namensschild gilt als Eintrittsausweis zum wissenschaftlichen Programm und ist bitte innerhalb des Veranstaltungsortes gut sichtbar zu tragen. Tagestickets sind entsprechend gekennzeichnet.

Für zusätzlich gebuchte Leistungen, wie beispielsweise Kurse oder Abendveranstaltungen, erhalten Sie eigene Tickets, die bei Inanspruchnahme vorzuzeigen sind.

Gemeinsam mit diesen Unterlagen erhält jeder Teilnehmer eine Tagungstasche mit dem Programm.

Kaffeepausen sowie Mittagessen und Begrüßungsabend sind in der Tagungsgebühr enthalten.

ÖFFNUNGSZEITEN REGISTRIERUNG

Die Registrierung im Olympia Sport- und Kongresszentrum ist während folgender Zeiten für Sie geöffnet:

Donnerstag, 15. März 2018	08:00 - 09:30 Uhr / 15:00 - 19:30 Uhr
Freitag, 16. März 2018	08:00 - 18:00 Uhr
Samstag, 17. März 2018	08:00 - 12:00 Uhr

Gerne steht Ihnen das Team von PCO Tyrol Congress bei jeglichen Fragen und Buchungswünschen zur Verfügung.



Systeme für die gesamte Diagnostik



HOTELRESERVIERUNG

Hotelreservierungen können unter dem Kennwort „**OSDG**“ direkt mit dem Hotel St. Peter oder dem Tourismusverband der Olympiaregion Seefeld vorgenommen werden:

Im Hotel St. Peter stehen Zimmer zu einem Sonderpreis von EUR 111,00 im EZ und EUR 173,00 im DZ inkl. Frühstück zur Verfügung. Bitte beachten Sie, dass € 2,80 Ortstaxe pro Person und Tag verrechnet werden. Bitte achten Sie darauf, dass Reservierungen bis spätestens 23. Februar 2018 getätigt werden müssen, danach können die Verfügbarkeit und der Preis nicht mehr garantiert werden.

KONTAKT:

St. Peter Hotel & Chalets de Luxe

Mösererstrasse 53
6100 Seefeld
Österreich
Tel: +43 (0)5212 4555 0
Fax: +43 (0)5212 4555 45
info@mountains.at
www.mountains.at

Olympiaregion Seefeld

Frau Claudia Seitz
Klosterstr. 43
6100 Seefeld
Österreich
Tel.: +43 (0)50880 553
Fax: +43 (0)5 0880 91
Claudia.Seitz@seefeld.com
www.seefeld.com

TEILNAHMEGEBÜHREN

Teilnahmegebühr	bis 31. Jänner 2018	ab 1. Februar 2018	Anmeldung vor Ort
Gesamte Tagung - OSDG Mitglied	€ 150.-	€ 200.-	€ 250.-
Gesamte Tagung - Nichtmitglied	€ 250.-	€ 300.-	€ 350.-
Abendkarte Donnerstag 15.3.	€ 60.-	€ 60.-	€ 60.-
Tageskarte Freitag 16.3.	€ 150.-	€ 150.-	€ 200.-
Tageskarte Samstag 17.3.	€ 100.-	€ 100.-	€ 150.-

Schilddrüsen-Ultraschall-Kurs nach den Richtlinien der ÖGUM am Donnerstag, 15.3.2018

(bitte beachten Sie, dass max. 40 Personen am Kurs teilnehmen können)

Teilnahmegebühr € 280,-

Begrüßungsabend am Donnerstag, 15.03.2018:

Olympia Sport- und Kongresszentrum
Die Teilnahme am Begrüßungsabend ist für angemeldete Teilnehmer kostenfrei.

Tickets für Begleitpersonen: EUR 30,- pro Person

Gemeinsames Abendessen am Freitag, 16.03.2018:

Hotel St. Peter: EUR 30,- pro Person

ZERTIFIZIERUNG

Die Teilnahme am Schilddrüsen-Dialog 2018 wurde in Zusammenarbeit mit der Landesärztekammer Tirol für den Erwerb des Fortbildungsdiplooms der österreichischen Ärztekammer zertifiziert.

Die Fortbildungspunkte werden von allen Landesärztekammern anerkannt und auf dem jeweiligen Punktekonto gutgeschrieben.

Folgende Diplomfortbildungspunkte wurden für die Veranstaltung beantragt:

Gesamtteilnahme OSDG 2018

14 DFP-Punkte

Fachgebiet: Innere Medizin (Endokrinologie/Stoffwechsel)
Fortbildungs-ID: 604293

Schilddrüsen Ultraschallkurs

8 DFP- Punkte

Fortbildungs-ID: 604292

Der Schilddrüsen-Ultraschall-Kurs ist auch für das Zertifikat Sonografie der Schilddrüse der Österreichischen Ärztekammer approbiert (8h Theorie).

Sie erhalten Ihre Teilnahmebescheinigungen gemeinsam mit Ihren Kongressunterlagen an der Registrierung im Olympia Sport- und Kongresszentrum.

Bitte vergessen Sie nicht, sich täglich in die Unterschriftenliste an der Registrierung einzutragen.

NEU
ZUGELASSEN

Natpar®
Parathyroidhormon (rDNA)

Natpar® – Zusatztherapie bei erwachsenen Patienten mit chronischem Hypoparathyreoidismus¹

- Natpar® hat die **identische vollständige Aminosäuresequenz** wie das endogene Parathormon¹
- Ziel der Behandlung mit Natpar® ist ein **kontrollierter Blutcalciumspiegel** und die **Verminderung der Symptome** von chronischem Hypoparathyreoidismus¹
- Natpar® wird vom Patienten **1x täglich mittels Natpar® Pen subkutan** in den Oberschenkel verabreicht¹
- Natpar® ist in den Größen **25 µg, 50 µg, 75 µg und 100 µg** erhältlich.



1. Natpar® Fachinformation Stand April 2017.

Natpar® 25/50/75/100 Mikrogramm/Dosis Pulver und Lösungsmittel zur Herstellung einer Injektionslösung.

▼ Dieses Arzneimittel unterliegt einer zusätzlichen Überwachung. Dies ermöglicht eine schnelle Identifizierung neuer Erkenntnisse über die Sicherheit. Angehörige von Gesundheitsberufen sind aufgefordert, jeden Verdachtsfall einer Nebenwirkung zu melden. Hinweise zur Meldung von Nebenwirkungen siehe Abschnitt 4.8 der Fachinformation.

Pharmakotherapeutische Gruppe: Calciumhomöostase, Nebenschilddrüsenhormone und Analoga, ATC-Code: H05AA03 **Qualitative und quantitative Zusammensetzung:** Natpar 25/50/75/100 Mikrogramm: Nach Rekonstitution enthält jede Dosis 25/50/75/100 Mikrogramm ParathyroidhormonParathyroidhormon (rDNA)* in 71,4 Mikroliter Lösung. Jede Patrone enthält 350/700/1.050/1.400 Mikrogramm Parathyroidhormon (rDNA). *Das in E. coli mittels DNS-Rekombinationstechnik hergestellte Parathyroidhormon (rDNA) ist identisch mit der 84 Aminosäuresequenz des endogenen menschlichen Parathyroidhormons. **Sonstige(r) Bestandteile(e) mit bekannter Wirkung:** Jede Dosis enthält 0,32 mg Natrium. **Liste der sonstigen Bestandteile:** Pulver; Natriumchlorid, Mannitol, Citronensäure-Monohydrat, Natriumhydroxid (zur pH-Einstellung). **Lösungsmittel:** Metacresol, Wasser für Injektionszwecke. **Anwendungsgebiete:** Natpar ist als Zusatztherapie bei erwachsenen Patienten mit chronischem Hypoparathyreoidismus angezeigt, deren Erkrankung sich durch die Standardtherapie allein nicht hinreichend kontrollieren lässt. **Gegenanzeigen:** Natpar ist kontraindiziert bei Patienten: - mit Überempfindlichkeit gegen den Wirkstoff oder einen der in Abschnitt 6.1 der Fachinformation genannten sonstigen Bestandteile. - bei denen eine Strahlentherapie des Skeletts durchgeführt wird oder wurde. - mit malignen Skeletterkrankungen oder Knochenmetastasen. - bei denen zu Therapiebeginn ein erhöhtes Risiko für Osteosarkome besteht, etwa Patienten mit der Knochenkrankheit Morbus Paget oder Erbkrankheiten. - mit unklarer Erhöhung der knochenspezifischen alkalischen Phosphatase. - mit Pseudohypoparathyreoidismus. **Inhaber der Zulassung:** Shire Pharmaceuticals Ireland Limited, 5 Rivenwalk, Citywest Business Campus, Dublin 24, Irland. **Stand der Information:** 04/2017. **Rezeptpflicht/apothekepflchtig:** Rezept- und apothekepflchtig.

Weitere Angaben zu „Besondere Warnhinweise und Vorsichtsmaßnahmen für die Anwendung“, „Wechselwirkungen mit anderen Arzneimitteln und sonstige Wechselwirkungen“, „Fertilität, Schwangerschaft und Stillzeit“, „Nebenwirkungen“ und „Gewöhnungseffekte“ sind der veröffentlichten Fachinformation zu entnehmen.

Shire

SO KOMMEN SIE NACH SEEFELD ...

Olympia Sport- und Kongresszentrum Seefeld Tirol GmbH

Klosterstraße 600
6100 Seefeld, Tirol
Österreich
www.seefeld-sports.at

... MIT DEM AUTO

Seefeld erreichen Sie am besten mit dem Auto aus Garmisch kommend oder über die Inntalautobahn Ausfahrt Zirl bei Innsbruck.

D: Über Garmisch/Partenkirchen-Mittenwald-Scharnitz oder über Kufstein-Inntalautobahn Ausfahrt Zirl-Zirler Berg

CH: Über Feldkirch-Arlberg-Inntalautobahn Ausfahrt Telfs Ost-Mösern

I: Über den Brennerpass-Inntalautobahn Ausfahrt Zirl-Zirler Berg

Das Olympia Sport- und Kongresszentrum liegt im Herzen von Seefeld. Kommend von Garmisch nehmen Sie die Ausfahrt Seefeld Mitte, fahren entlang der Andreas-Hofer-Straße und der Olympiastraße. Am Ende der Olympiastraße biegen Sie links in die Mösererstraße und gleich wieder die erste Kreuzung links und fahren dort in die Tiefgarage.

Die Tiefgarage steht mit 210 Stellplätzen für die Besucher unserer Anlagen zur Verfügung und es gilt ein Spezialpreis für Kongressteilnehmer: € 15,00 für 24 Std. Normaltarif: € 2,00 pro angefangene Stunde.

... MIT DER BAHN

ÖBB - Österreichische Bundesbahnen

Mit den ÖBB können Sie bequem und günstig aus ganz Österreich und dem benachbarten Ausland anreisen. Sowohl ab München als auch ab Innsbruck gibt es gute Verbindungen in die Olympiaregion Seefeld.

Beinahe stündlich fahren 8 Minuten nach der vollen Stunde Züge vom Hauptbahnhof Innsbruck nach Seefeld. Den genauen Fahrplan finden Sie auf www.oebb.at.

Idealerweise befindet sich der Seefelder Bahnhof direkt am Rande der Fußgängerzone.

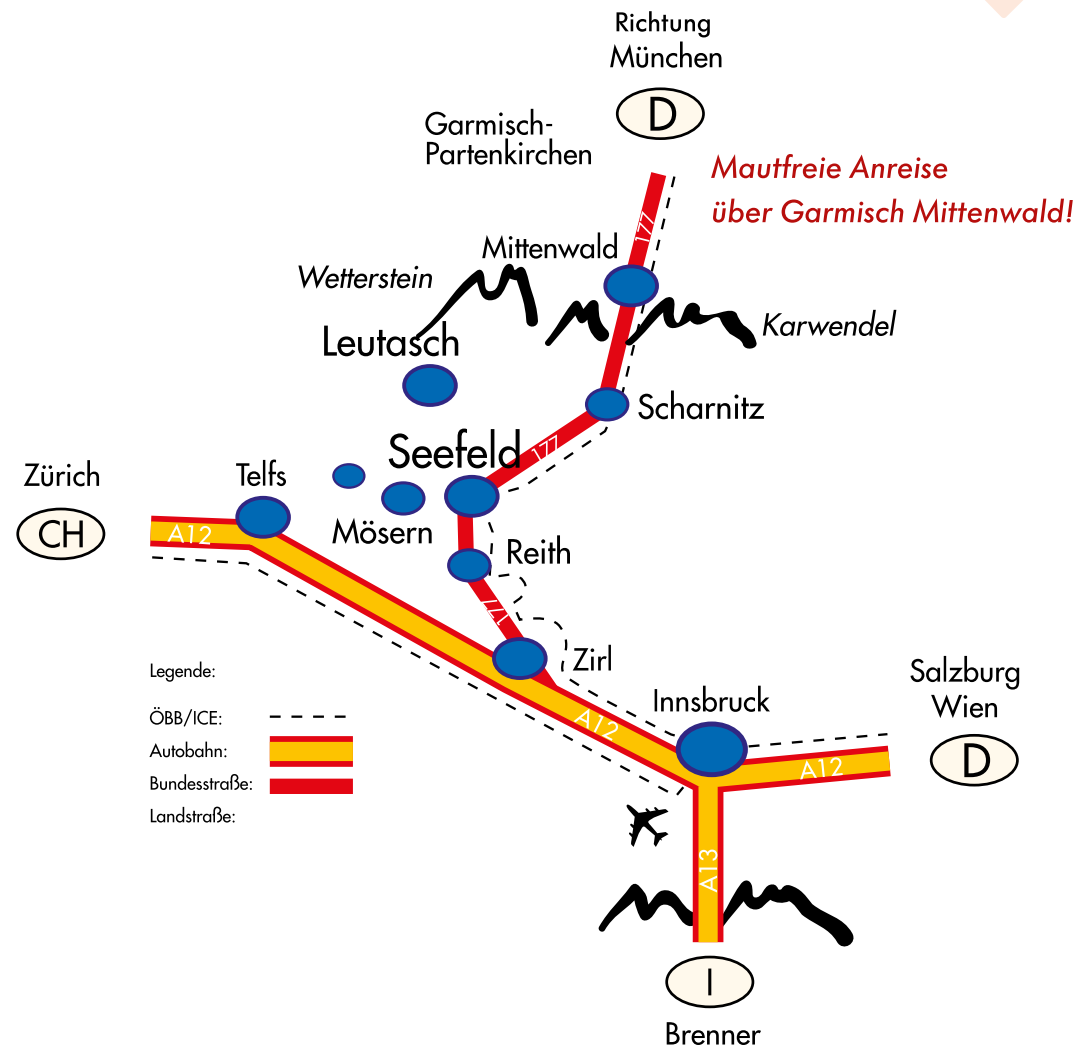

WISSENSCHAFTLICHES PROGRAMM

DONNERSTAG, 15. MÄRZ 2018

09:00 - 17:00 SCHILDDRÜSEN-ULTRASCHALL-KURS NACH DEN RICHTLINIEN DER ÖGUM

Kursleiter: Georg Zettinig, Wien (ÖGUM III)
Stefan Meng, Wien (ÖGUM III)
Wolfgang Buchinger, Gleisdorf (ÖGUM III)

Approbiert für das Zertifikat Sonografie der Schilddrüse der Österreichischen Ärztekammer.

- 09:00 - 09:30 Update Technik
(Inhalt: Schwerpunkt Dopplersonographie, Elastographie, CEUS)
Stefan Meng (Wien)
- 09:30 - 10:00 Anatomie des Halses
Stefan Meng (Wien)
- 10:00 - 11:00 Praktische Übungen
(Halsanatomie und Schilddrüse)
Zungengrund (Franz Prasch, Mödling)
Lymphknoten - Level I, II, und V (Eva Petnehazy, Graz/Gleisdorf)
Lymphknoten - Level III, IV, und VI
(Wolfgang Buchinger, Gleisdorf)
Parotis / Submandibularis (Stefan Meng, Wien)
Der transisthmische Zugang (Michael Lehner, Wels)
Der Blick hinter das Jugulum (Stefan Meng, Wien)
- 11:00 - 11:15 Pause
- 11:15 - 11:45 Schilddrüsenknoten
Georg Zettinig (Wien)
- 11:45 - 12:00 Nebenschilddrüse
Alois Gessl (Wien)

- 12:00 - 12:30 Dignitätsbeurteilung der Knoten
Georg Zettinig (Wien)
- 12:30 - 13:00 Dignitätsbeurteilung - Diaquiz
Alois Gessl (Wien)
- 13:00 - 14:00 Mittagspause
- 14:00 - 14:30 Feinnadelpunktion
Wolfgang Buchinger (Gleisdorf)
- 14:30 - 15:15 Praktische Übungen (Feinnadelpunktion)
- 15:15 - 15:30 Pause
- 15:30 - 16:00 Karzinomnachsorge
Wolfgang Buchinger (Gleisdorf)
- 16:00 - 16:30 Halslymphknoten
Stefan Meng (Wien)
- 16:30 - 17:00 Diaquiz
Alois Gessl (Wien)

16:00 - 17:00 SITZUNG DER ARBEITSGRUPPE JODVERSORGUNG DER OSDG
Wolfgang Buchinger (Gleisdorf)

16:00 - 17:00 SITZUNG DER ARBEITSGRUPPE RFA DER OSDG
Harald Dobnig (Graz)

17:30 - 18:30 JAHRESHAUPTVERSAMMLUNG DER BERUFSVEREINIGUNG ÖSTERREICHISCHER NUKLEARMEDIZINER
Dirk Heute (Telfs)

19:30 **BEGRÜSSUNG**
Wolfgang Zechmann (Birgitz)
Rupert Prommegger (Innsbruck)

19:30 - 20:30 **KLASSIFIZIERUNG DES SCHILDDRÜSENKARZINOMS
IM WANDEL DER ZEIT UND DIE KONSEQUENZEN FÜR
DAS THERAPEUTISCHE MANAGEMENT**
Referent: Kurt Werner Schmid (Essen)

AB 20:30 **BUFFET IM KONGRESSHAUS**

FREITAG, 16. MÄRZ 2018

08:30 - 10:30 **LOW RISK DIFFERENTIATED THYROID CANCER**
Vorsitz: Michael Hermann (Wien)
Klaus Kaserer (Wien)

08:30 - 09:30 Active Surveillance of Low-risk Thyroid Carcinoma
Iwao Sugitani (Tokyo)

09:30 - 10:30 NIFTP (noninvasive follicular thyroid neoplasm
with papillary-like nuclear features)
Kurt Werner Schmid (Essen)

10:30 - 11:00 **KAFFEEPAUSE UND BESUCH DER AUSSTELLUNG**
mit freundlicher Unterstützung von DSD Pharma



11:00 - 12:30 **DIE ZUKUNFT DER SCHILDDRÜSENSONOGRAFIE**
Vorsitz: Hans Jürgen Gallowitsch (Klagenfurt)
Martha Hoffmann (Wien)

11:00 - 11:30 Konzepte zur sonografischen Dignitätsbeurteilung
Georg Zettinig (Wien)

11:30 - 12:00 Hybridbildgebung mit Ultraschall:
nuklearmedizinisch-sonografische Bildfusion
Martin Freesmeyer (Jena)

12:00 - 12:30 Aktuelle und zukünftige Entwicklungen
Stefan Meng (Wien)

12:30 - 14:15 **MITTAGSPAUSE UND BESUCH DER AUSSTELLUNG**

13:00 - 14:00 **MITTAGSSYMPOSIUM DER FIRMA MERCK GESMBH
SCHILDDRÜSE - KINDERWUNSCH UND
SCHWANGERSCHAFT**



Vorsitz: Michael Krebs (Wien)

13:00 – 13:30 Schilddrüse und unerfüllter Kinderwunsch –
wer profitiert von einer Thyroxintherapie?
Andrea Weghofer (Wien)

13:30 – 14:00 Schilddrüse und Schwangerschaft – Diagnostik und
Therapie
Siroos Mirzaei (Wien)

14:15 – 15:30 WICHTIGE LABORWERTE IN DER THYREOLOGIE

Vorsitz: Irene Virgolini (Innsbruck)
Siroos Mirzai (Wien)

14:15 - 14:40 TSH
Michael Krebs (Wien)

14:40 – 15:05 Kalzitonin
Christian Scheuba (Wien)

15:05 – 15:30 Thyreoglobulin
Markus Exner (Wien)

15:30 – 16:00 KAFFEPAUSE UND BESUCH DER AUSSTELLUNG



mit freundlicher Unterstützung von DSD Pharma

**16:00 – 18:00 DEFINITIVE THERAPIE VON SCHILDDRÜSENKNOTEN
– IST DAS NEUE NUR EIN HYPE?**

Vorsitz: Alexander Becherer (Feldkirch)
Christian Scheuba (Wien)

16:00 – 16:30 RFA – Erfahrungen aus Frankfurt
Huedayi Korkusuz (Frankfurt)

16:30 – 17:00 RFA – Erfahrungen aus Graz
Harald Dobnig (Graz)

17:00 – 17:30 Radiojod, Alkohol
Amir Kurtaran (Wien)

17:30 – 18:00 Operation
Michael Hermann (Wien)

20:00 GEMEINSAMES ABENDESSEN IM HOTEL ST. PETER

SAMSTAG, 17. MÄRZ 2018

07:30 Formaler Beginn der Hauptversammlung

08:00 - 08:45 JAHRESHAUPTVERSAMMLUNG DER ÖSTERREICHISCHEN SCHILDDRÜSENGESELLSCHAFT

Vorsitz: Franz Prasch (Mödling)
Wolfgang Zechmann (Birgitz)

09:00 - 10:30 DIE SCHILDDRÜSE UND DER DARM

Vorsitz: Günter Krejs (Graz)
Christian Pirich (Salzburg)

09:00 - 09:30 Zöliakie, Gluten und die Schilddrüse
Gerhard Reicht (Graz)

09:30 - 10:00 Das intestinale Mikrobiom und die
Hashimoto-Thyreoiditis
Volker Nehls (Meerbusch)

10:00 - 10:30 Einnahme von Schilddrüsenhormon: Gibt es noch was
anderes als die halbe Stunde warten?
Alois Gessl (Wien)

10:30 - 11:00 KAFFEPAUSE UND BESUCH DER AUSSTELLUNG

mit freundlicher Unterstützung von DSD Pharma



11:00 - 12:30 DAS SPURENELEMENT JOD

Vorsitz: Amir Kurtaran (Wien)
Michael Weissel (Wien)

11:00 - 11:30 Jodversorgung in Österreich 2018
Wolfgang Buchinger (Gleisdorf)

11:30 - 11:45 Technische Grundlagen der Speisesalzjodierung
Paul Scheck (Ebensee)

11:45 - 12:00 Lebensmitteltechnologische Aspekte
Paul Scheck (Ebensee)

12:00 - 12:30 Das Euthyroid-Projekt und was Österreich dazu beiträgt
Monika Buchberger (Hall in Tirol)

12:30 SCHLUSSWORTE

Wolfgang Zechmann (Birgitz)

Kleiner Imbiss zum Abschied

Referentenindex

Prim. Univ. Doz. Dr. Alexander **Becherer**; Landeskrankenhaus Feldkirch, Abteilung für Nuklearmedizin (Feldkirch)
Seite 19

Monika **Buchberger**, BSc; UMIT, Institut für Public Health (Hall in Tirol)
Seite 21

Dr. Wolfgang **Buchinger**; Institut für Schilddrüsendiagnostik und Nuklearmedizin (Gleisdorf)
Seite 4, 14, 15, 21

Univ. Prof. Dr. Harald **Dobnig**; Schilddrüsen | Endokrinologie | Osteoporose Institut Dobnig GmbH (Graz)
Seite 15, 19

Univ.-Doz. Dr. Markus **Exner**; Labors.at (Wien)
Seite 18

Dr. Martin **Freesmeyer**; Universitätsklinikum Jena, Klinik Für Nuklearmedizin (Jena)
Seite 17

Univ. Doz. Dr. Hans Jürgen **Gallowitsch**; Klinkum Klagenfurt, Abteilung für Nuklearmedizin (Klagenfurt)
Seite 17

Univ. Prof. Dr. Alois **Gessl**; Medizinische Universität Wien, Universitätsklinik für Innere Medizin III, Klinische Abteilung für Endokrinologie und Stoffwechsel (Wien)
Seite 14, 15, 20

Prim. Univ. Prof. Dr. Michael **Hermann**; Krankenanstalt Rudolfstiftung, 2. Chirurgische Abteilung „Kaiserin Elisabeth“ (Wien)
Seite 17, 19

Dr. Dirk **Heute**; Schilddrüsendiagnostik und Nuklearmedizin Telfs (Telfs)
Seite 15

Univ. Doz. Dr. Martha **Hoffmann**; Radiology Center, Nuklearmedizin (Wien)
Seite 17

Univ. Prof. Dr. Klaus **Kaserer**; Labor Kaserer, Salzer & Beer OG (Wien)
Seite 17

Prof. Dr. Dr. Huedayi **Korkusuz**; Universitätsklinikum Frankfurt, Deutsches Zentrum für Thermoablation e. V. (Frankfurt)
Seite 19

Univ. Prof. Dr. Michael **Krebs**;
Medizinische Universität Wien,
Universitätsklinik für Innere
Medizin III, Klinische Abteilung für
Endokrinologie und Stoffwechsel
(Wien)
Seite 18

Em. o. Univ.-Prof. Dr. Günter
Krejs; Universitätsklinik für Innere
Medizin, Gastroenterologie und
Hepatologie (Graz)
Seite 20

Prim. Univ. Prof. Dr. Amir
Kurtaran; Krankenanstalt
Rudolfstiftung, Institut für
Nuklearmedizin (Wien)
Seite 19, 21

Dr. Michael **Lehner**;
Schilddrüsenpraxis &
Osteoporosepraxis (Wels)
Seite 14

PD Dr. Stefan **Meng**; SMZ
Süd - Kaiser-Franz-Josef-Spital,
Zentralröntgeninstitut (Wien)
Seite 14, 15, 17

Prof. Dr. Siroos **Mirzaei**;
Wilhelminenspital, Institut für
Nuklearmedizin (Wien)
Seite 18

Dr. Volker **Nehls**; Rheinisches
Rheumazentrum (Meerbusch)
Seite 20

OÄ Dr. Eva **Petnehazy**;
Krankenhaus der Barmherzigen
Brüder Graz, Standort Eggenberg,
Abteilung für Innere Medizin
(Graz); Institut für Schilddrüsen-
diagnostik und Nuklearmedizin
(Gleisdorf)
Seite 14

Univ.-Prof. Dr. Christian **Pirich**;
Universitätsklinikum Salzburg,
Univ.-Klinik für Nuklearmedizin
und Endokrinologie (Salzburg)
Seite 20

Dr. Franz **Prasch**;
Nuklearmedizin -
Diagnosezentrum Mödling
(Mödling)
Seite 4, 14, 20

Prof. Dr. Rupert **Prommegger**;
Sanatorium Kettenbrücke der
Barmherzigen Schwestern GmbH,
Chirurgie (Innsbruck)
Seite 4, 16

Prim. Dr. Gerhard **Reicht**;
Krankenhaus der Barmherzigen
Brüder Graz, Standort Eggenberg,
Abteilung für Innere Medizin
(Graz)
Seite 20

Paul **Scheck**; Salinen Austria
GmbH, Qualitätsmanagement u.
Produktentwicklung (Ebensee)
Seite 21

Univ. Prof. Dr. Christian **Scheuba**;
Medizinische Universität Wien,
Universitätsklinik für Chirurgie,
Abteilung für Allgemeinchirurgie
(Chirurgische Endokrinologie)
(Wien)
Seite 18, 19

Univ. - Prof. Kurt Werner **Schmid**;
Universitätsklinikum Essen,
Institut für Pathologie (Essen)
Seite 16, 17

Iwao **Sugitani**; Nippon Medical
School, Graduate School of
Medicine, Department of
Endocrine Surgery (Tokyo)
Seite 17

Prof. Dr. Irene **Virgolini**; Medizini-
sche Universität Innsbruck,
Universitätsklinik für
Nuklearmedizin (Innsbruck)
Seite 18

Assoc. Prof.in Priv.-Doz.in Dr.in
Andrea **Weghofer**, MSc, MBA;
Medizinische Universität Wien,
Universitätsklinik für Frauenheil-
kunde, Klinische Abteilung für
gynäkologische Endokrinologie
und Reproduktionsmedizin (Wien)
Seite 18

Univ. Prof. Dr. Michael **Weissel**;
Facharzt für Innere Medizin (Wien)
Seite 21

Univ. Doz. Dr. Wolfgang
Zechmann (Birgitz)
Seite 4, 16, 20, 21

Univ. Doz. Dr. Georg **Zettinig**;
Schilddrüsenpraxis Josefstadt
(Wien)
Seite 4, 14, 15, 17

AUSSTELLER UND SPONSOREN

(Stand bei Drucklegung)

Wir bedanken uns recht herzlich bei unseren Ausstellern und Sponsoren für die Unterstützung des 3. Österreichischen Schilddrüsen-Dialogs in Seefeld!

BSM Diagnostica

CAS-Computer Anwendungs Systeme GmbH

DSD Pharma GmbH

ELIMPEX

IASON GmbH

KMT-Medizintechnik e. U.

KRÖNER Medizintechnik GmbH

LYSYS HEALTHCARE - SAMSUNG

MERCK

MIE GmbH

NORD Pharma

SANDOZ GmbH

SANOFI GENZYME

Shire

Theraclion

THP Medical Products Vertriebs GmbH

TOSHIBA MEDICAL SYSTEMS

VISTA - MEDICAL MEDIZINTECHNIK GMBH



www.osdg.at

GESCHÄFTSSTELLE DER OSDG

Hermannngasse 18/1/4
A-1070 Wien
E: osdg@studio12.co.at
I: www.schilddruesengesellschaft.at
I: www.osdg.at

KONGRESSORGANISATION

PCO TYROL CONGRESS
Congress und Messe
Innsbruck GmbH
Rennweg 3, A-6020 Innsbruck
T: +43 (0)512 575600
F: +43 (0)512 575607
E: osdg@cmi.at
I: www.cmi.at

AUSSTELLUNGSORGANISATION & SPONSORING

S12! Studio12 gmbh
Kaiser Josef Straße 9
A-6020 Innsbruck
T: +43 (0)660 323 3727
F: +43 (0)1 890 3474 25
E: whe@studio12.co.at
I: www.studio12.co.at